



MELHOR ONG DO BRASIL



MELHOR ONG DE SAÚDE



2023

RELATÓRIO DE ATIVIDADES

Instituto do Câncer Infantil



RELATÓRIO
DE ATIVIDADES
2023

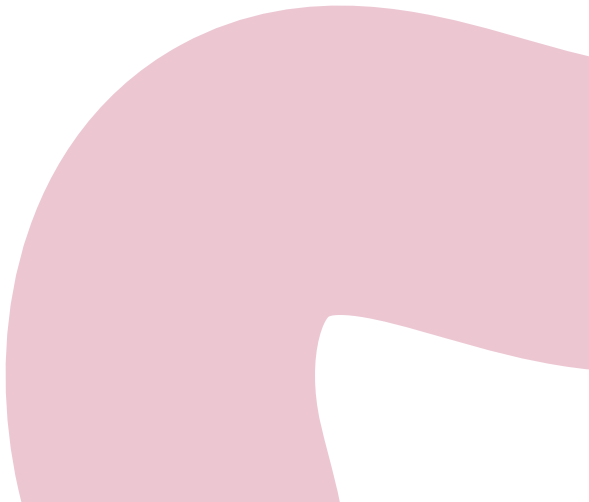



SUMÁRIO



APRESENTAÇÃO

6

QUEM SOMOS

| | |
|----------------------|----|
| Gestão Estratégica • | 12 |
| Linha do tempo • | 13 |
| Prêmios • | 14 |
| Governança • | 16 |
| Organograma • | 17 |

10

ASSISTÊNCIA INTEGRAL E APOIO ÀS FAMÍLIAS

| | |
|----------------------------------|----|
| Núcleo de Assistência Integral • | 21 |
| Assistência Integral no Estado • | 33 |
| Tele Oncoped • | 34 |

20

CUIDADOS PALIATIVOS

| | |
|------------|----|
| Casa ICI • | 40 |
|------------|----|

38

PESQUISA CIENTÍFICA

| | |
|---|----|
| Indicadores • | 44 |
| Produção Científica • | 45 |
| Divulgação Científica • | 46 |
| Projetos Institucionais e Financiadores • | 49 |
| Comitê de Projetos de Pesquisa • | 49 |

42

POLÍTICAS PÚBLICAS

| | |
|--|----|
| Reapresentação da Frente Parlamentar • | 52 |
| Fórum dos Dirigentes da CONIACC • | 52 |
| GAT CONSINCA • | 53 |
| Emendas Parlamentares • | 53 |

50

SUSTENTABILIDADE

| | |
|-----------------------------|----|
| Mobilização Social • | 56 |
| Transparência • | 62 |
| Parceiros e Financiadores • | 66 |

54



1. APRESENTAÇÃO

1.1 Nosso relatório



NOSSO RELATÓRIO

Bem-vindos ao nosso Relatório Anual do ano de 2023! Aqui, você encontra uma descrição abrangente das atividades realizadas ao longo do ano, os indicadores de impacto do nosso trabalho e a utilização de recursos da nossa instituição.

Esta publicação tem o objetivo de prestar contas à sociedade e retribuir toda a dedicação e apoio que recebemos. Os resultados apresentados neste documento são frutos da confiança e da contribuição de muitas pessoas, empresas e instituições.

Agradecemos a cada um que nos ajuda a proporcionar esperança, cuidado e coragem para centenas de famílias que enfrentam a luta contra o câncer infantojuvenil.



“

PRESIDENTE CONSELHO DE ADMINISTRAÇÃO

Lauro Quadros

Quando me perguntam se sou Grêmio ou Inter, respondo: “Sou Instituto do Câncer Infantil”. Quando querem saber se sou de Direita ou Esquerda, respondo: “Sou Instituto do Câncer Infantil”.

Mais do que no nosso coração, o ICI está, sempre esteve, na nossa alma. Mas não se trata apenas de amor e emoção. Nosso ICI é ciência, técnica, dedicação, competência e cura.

Nosso passado e nosso presente nos orgulham e estou convencido de quanto é promissor o nosso futuro. O ICI é imortal.

DIRETORIA E SUPERINTENDÊNCIA

Dr. Algemir Lunardi Brunetto, Fabio Bertoluci, Jorge Luiz Daniel Weiler e Liliamar Pestana Gomes.

É com grande satisfação que compartilhamos o relatório anual de atividades do Instituto do Câncer Infantil referente ao ano de 2023. Durante este período, enfrentamos desafios, mas também alcançamos marcos notáveis em nossa missão de salvar vidas e oferecer apoio às crianças e famílias assistidas. Um destes marcos que muito nos orgulha, é o prêmio de Melhor Ong do Brasil e Melhor Ong na Categoria de Saúde

do País pelo Instituto Doar. Isso é fruto e reconhecimento do trabalho sério e transparente da instituição e fica o registro do nosso agradecimento a comunidade, aos voluntários, colaboradores, funcionários e parceiros.

Em 2023, também avançamos em diversas frentes, ampliando nossos programas de assistência e pesquisa científica, assistimos um número expressivo de pacientes e familiares, fidelizamos novas parcerias e projetos, tivemos importantes avanços em políticas públicas em nível Municipal, Estadual e Federal para a Oncologia Pediátrica, além de expandir a parceria do ICI junto a diversos centros de referência no Brasil para o tratamento do câncer infantojuvenil.

Além disso, destacamos a união de esforços com os gestores para ampliarmos a conscientização do diagnóstico precoce e do rápido acesso ao tratamento, realizando campanhas educativas nas escolas, empresas e principalmente nas mídias sociais, além da capacitação dos profissionais da rede pública de saúde, sempre visando disseminar informações essenciais sobre o câncer infantojuvenil.

Continuaremos a buscar a inovação, a excelência para os pilares fundamentais do ICI e que este relatório inspire a todos nós a continuar avançando e alcançando novas conquistas em nosso percurso. Nossa visão de futuro permanece firme.

Juntos, construímos um caminho sólido rumo ao progresso e à realização de nossos objetivos.



2. QUEM SOMOS

- 2.1 Gestão estratégica
- 2.2 Destaques do ano
- 2.3 Prêmios
- 2.4 Linha do tempo
- 2.5 Organograma
- 2.6 Governança



O INSTITUTO

O Instituto do Câncer Infantil é uma organização sem fins lucrativos que há mais de 30 anos atua para aumentar as chances de cura do câncer infantojuvenil e oferecer melhor qualidade de vida para as crianças, adolescentes e familiares que precisam enfrentar a doença.

Nosso maior propósito? Salvar vidas! E para isso contamos com a solidariedade dos nossos incansáveis doadores, voluntários, parceiros e colaboradores, que todos os dias nos ajudam a subsidiar nossas atividades e construir um futuro melhor.

Juntos, seguimos avançando na luta contra o câncer infantojuvenil, sempre pautando nosso trabalho na ética, transparência, amor e coragem.



GESTÃO ESTRATÉGICA

Com o objetivo de gerar avanços na oncologia pediátrica no Brasil e no mundo, nossa Gestão Estratégica se baseia em cinco pilares: Assistência Integral, Apoio às Famílias, Pesquisa Científica, Políticas Públicas e Cuidados Paliativos.



LINHA DO TEMPO

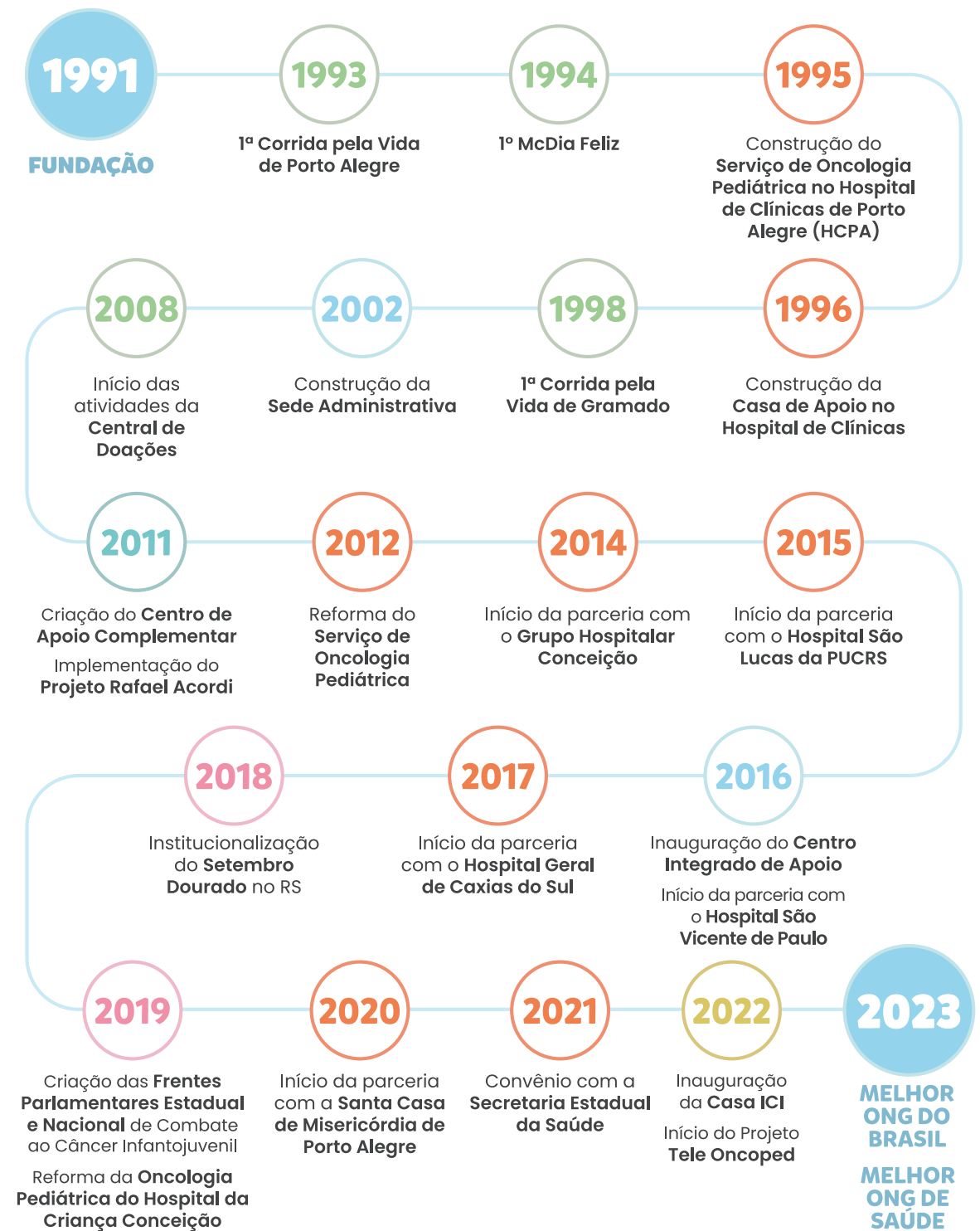

PRÊMIOS



2023

- MELHORES ONGS 2023 - MELHOR ONG DO BRASIL
- SELO A+ DOAR - CERTIDO E TRANSPARENTE
- MELHORES ONGS 2023 - MELHOR ONG DE SAÚDE
- TOP DE mkt 2023 - ADVBRS
- prêmio de comunicação - Fundação José Luiz Egydio Setúbal

ANOS ANTERIORES

- 2017: MELHORES ONGS EPSCA DOAR
- 2018: MELHORES ONGS
- 2020: MELHORES ONGS - MELHOR ONG DE SAÚDE
- 2021: MELHORES ONGS
- 2022: MELHORES ONGS - MELHOR ONG DO RS

MELHORES ONGS 2023

MELHOR ONG DO BRASIL

No dia 7 de dezembro o ICI venceu 2 categorias do Prêmio Melhores ONGS! Fomos escolhidos como a **Melhor ONG de Saúde do Brasil** e também como a **Melhor ONG do Brasil**.



TOP DE MARKETING

No dia 26 de outubro o ICI foi reconhecido com o prêmio **Top de Marketing** na categoria Cultural com o case **Corrida pela Vida**.

GOVERNANÇA

GESTÃO

Conselho de Administração

Presidente: Lauro José de Quadros
Vice-Presidente: Rui Carlos Guerreiro
Membros:
Antônio Maria Rocha
Carlos de Moura Junior
Karla Grazziotin C. Johannpeter
Renata Sandrin
Roberto Luiz Weber

Conselho Fiscal

Presidente: Luiz Vicente Dutra
Vice-Presidente: Célio Levandovski
Conselheira: Eneida Feix
Conselheiro: Rubens Ricardo Barreto

Diretoria

Presidente: Jorge Luiz Daniel Weiler
Diretor Administrativo: Fabio Bertoluci
Diretora Financeira e Patrimonial: Liliamar Pestana Gomes

Superintendência

Dr. Algemir Lunardi Brunetto

Gerências

Institucional: Valéria Foletto
Pesquisa Científica: Dr. André T. Brunetto

Consultores

Médico: Dr. Lauro Gregianin
Médico: Dr. Ricardo Becker
Médica: Me. Virginia Nóbrega
Acadêmica: Dra. Caroline F. Brunetto
Acadêmico: Dr. Rafael Roesler
Tecnologia da Informação: Rafael Ordovas

Coordenações

Administrativo e Financeiro: Andréia Severo
RH e Voluntariado: Caroline Martins
Desenvolvimento Institucional: Fernanda Furtado
Pesquisa Clínica: Me. Julie F. Cerutti
Laboratório de Biologia Celular e Molecular: Dra. Mariane Jaeger
Bioinformática: Dra. Marialva Sinigaglia
Núcleo de Atenção ao Paciente: Mônica Gottardi

Embaixadores Municipais

Gravataí: Breno Ávila
Gramado: Ilton Muller e Fernanda Stümer
Estrela: Germano Hofler
Encruzilhada do Sul: Cristiane Freda
Dois Irmãos: Dilamar do Amaral
Carlos Barbosa: Isabel e Antoninho Comin
Canoas: Simone Prestes
Bento Gonçalves: Renata Sandrin



CRIS SILVA
Embaixadora Regional

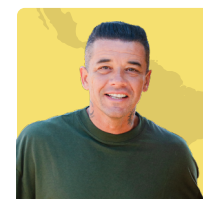

D'ALESSANDRO
Embaixador da América Latina



FERNANDA LIMA
Embaixadora Nacional

ORGANOGRAMA

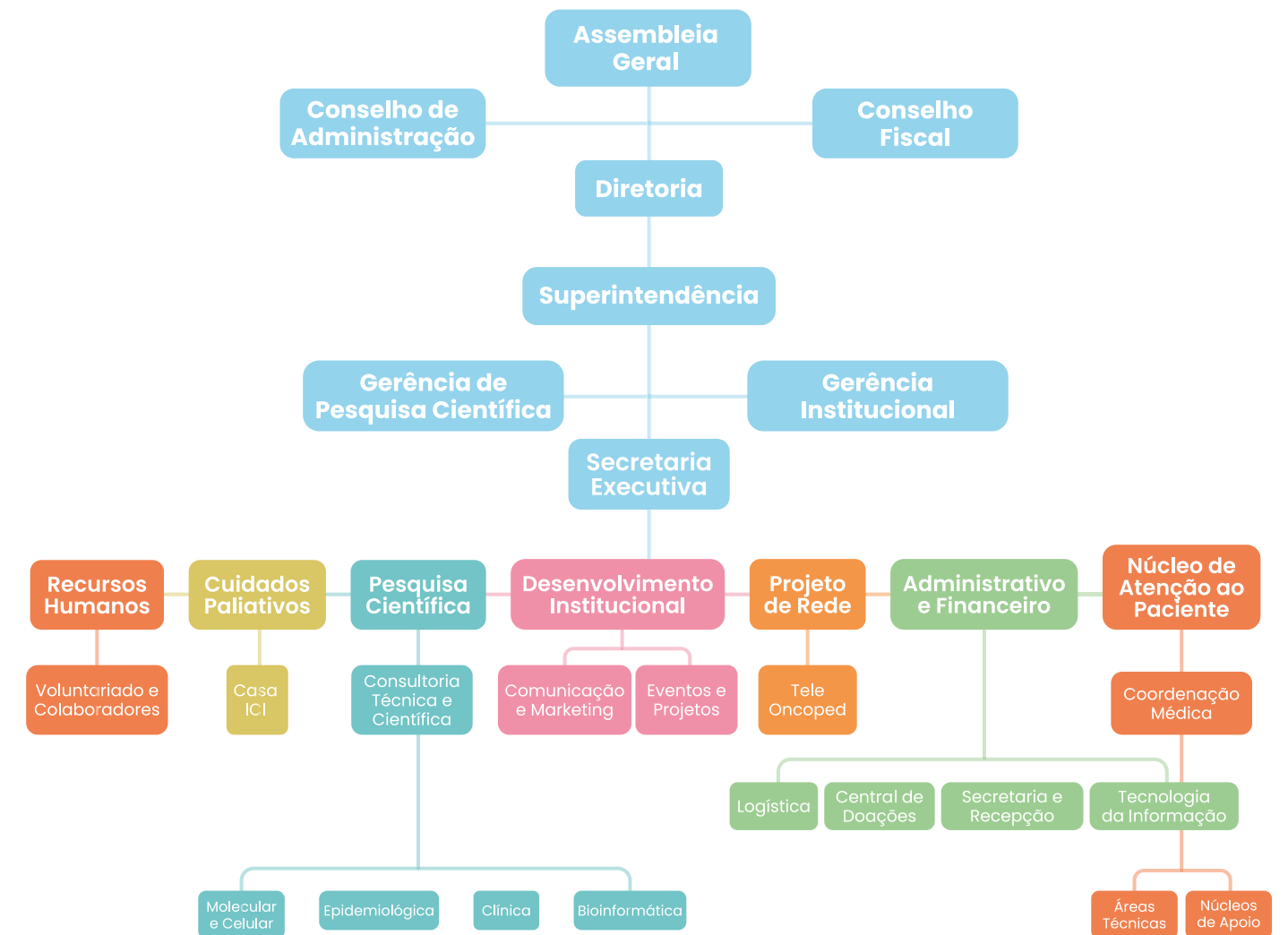

RECURSOS HUMANOS

A área de Recursos Humanos é responsável por criar estratégias que sejam voltadas às questões comportamentais da organização e ainda o relacionamento dos colaboradores e voluntários. Além disso tem como objetivo: promover a qualidade de vida no trabalho, sempre seguindo os objetivos Institucionais.

Áreas

| | | |
|--|---|---|
|  Gestão dos Colaboradores e Voluntários |  Recrutamento e Seleção |  Departamento Pessoal |
|  Treinamento e Desenvolvimento |  Ações de Endomarketing |  Plano de Cargos e Salários |

Índice de rotatividade



PARA FAZER PARTE DO ICI, OS VOLUNTÁRIOS E COLABORADORES PRECISAM TER AS SEGUINTEs COMPETÊNCIAS:

| | | | |
|---|---|--|--|
|  CORAGEM para ir além |  CORAGEM para se envolver |  CORAGEM para cuidar e servir |  CORAGEM para realizar |
|---|---|--|--|



418 Voluntários

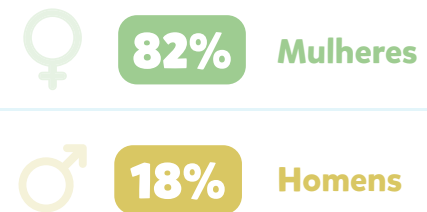

Voluntariado por idade

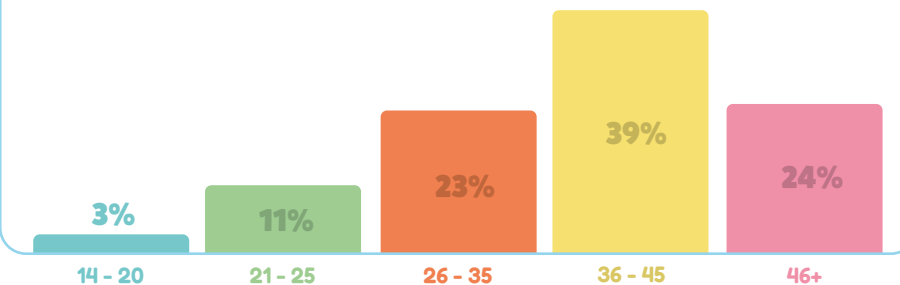

102 Colaboradores

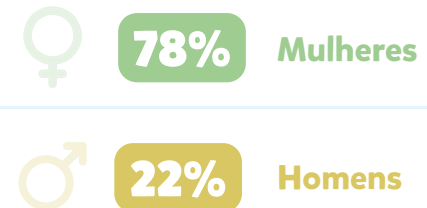

Colaboradores por idade

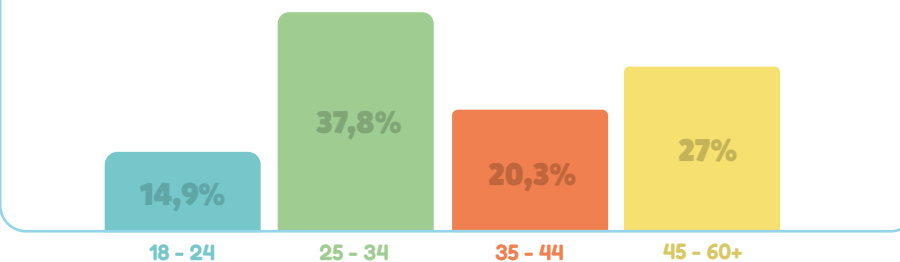

| | |
|--|---------------|
| Voluntários | 418 |
| Assistência Integral ao Paciente e à Família | 250 |
| Eventos, Projetos e Administrativo | 168 |
| Núcleos | 23 |
| Horas trabalhadas | 41.198 |
| Horas capacitações voluntários | 1.596 |
| Horas capacitações colaboradores | 1.404 |
| Ações de Endomarketing | 72 |



3.

ASSISTÊNCIA INTEGRAL E APOIO ÀS FAMÍLIAS

3.1 NAP | 3.2 Assistência Integral no Estado | 3.3 Tele Oncoped



NÚCLEO DE ASSISTÊNCIA INTEGRAL

O Núcleo de Atenção ao Paciente (NAP) representa um pilar fundamental no cuidado integral e na promoção do bem-estar durante o enfrentamento do câncer infantojuvenil, oferecendo um suporte abrangente que vai além do aspecto clínico, visando a melhoria da qualidade de vida e a promoção da saúde integral do paciente e de sua família.

As áreas multidisciplinares trabalham de forma integrada, unindo conhecimentos e experiências para oferecer um cuidado personalizado, focado nas necessidades únicas de cada paciente e de sua família.

INDICADORES

24.684  Atendimentos realizados

521  Pacientes assistidos

1.563  Familiares assistidos



46.349  Kgs de alimentos distribuídos

18.479  Roupas distribuídas

153  Municípios do RS

3  Municípios fora do RS



O PACIENTE

O atendimento oferecido pelo NAP é pautado na empatia e na compreensão das vivências e desafios enfrentados por cada paciente e sua família. Através de um cuidado personalizado, a equipe busca estabelecer uma relação de confiança e segurança, proporcionando um ambiente acolhedor e propício para o enfrentamento do câncer infantojuvenil.

Perfil novos pacientes cadastrados

Raça

- 86% Brancos
- 9,5% Pardos
- 0,9% Indígenas
- 2,7% Pretos
- 0,9% Não declarou

Sexo

- 54% Masculino
- 46% Feminino

Renda

- R\$ 2.388,55
Renda média familiar
- R\$ 625,39
Renda média per capita

ENCAMINHAMENTOS

Em 2020, o Instituto de Câncer Infantil (ICI) estabeleceu uma parceria estratégica com a Prefeitura de Porto Alegre, por meio da Secretaria Municipal de Saúde. Essa colaboração permitiu que os Centros Oncológicos Pediátricos, como o Hospital de Clínicas, Hospital

Conceição e Hospital Santo Antônio, encaminhassem os pacientes oncológicos para receber atendimento integral no Núcleo de Atenção ao Paciente (NAP). Esse encaminhamento é realizado através do sistema de regulação GERCON/SUS.



ÁREAS MULTIDISCIPLINARES

Oncologia Pediátrica

Realiza consulta com pacientes encaminhados via Secretaria da Saúde, pelo sistema Gercon, com agendamento. São organizadas em duas agendas, sendo elas: "Triagem Oncoped", destinada ao atendimento de pacientes com suspeita de serem portadores de câncer, e a "Apoio Oncologia ICI" que avalia pacientes com diagnóstico já confirmado, para emitir uma segunda opinião. Informações relevantes são posteriormente discutidas com equipe multidisciplinar.

1.547 Atendimentos realizados **345** Pacientes assistidos

Serviço Social

O Serviço Social é responsável pelo acolhimento inicial das famílias na instituição. A área realiza o acompanhamento, avaliação social com objetivo de identificar as condições da família e os marcadores sociais que possam comprometer o tratamento e o bem-estar do paciente-família. Legitimada pelos direitos sociais preconizados pelo Estado, o Serviço Social também atua na perspectiva da garantia destes, observados sob a forma de benefícios assistenciais e outros projetos institucionais.

2.908 Atendimentos realizados **442** Pacientes assistidos

Fonoaudiologia

Atua na habilitação e reabilitação da audição, equilíbrio, fala, linguagem, voz, motricidade oral e disfagia, com atendimentos individualizados e personalizados, visando à qualidade de vida da criança ou adolescente, tanto durante quanto após o tratamento oncológico.

952 Atendimentos realizados **143** Pacientes assistidos

Nutrição

Tem a finalidade de acompanhar, preservar e adequar o desenvolvimento infantil durante o tratamento oncológico, de modo a evitar prejuízos ao Estado Nutricional. Devido ao uso de quimioterápicos, realização de radioterapia e administração de demais medicações, é comum que efeitos adversos surjam, trazendo perdas nutricionais. É nesse momento que a Nutrição se faz tão importante, com manejo alimentar adequado e introdução de suplementação quando necessário.

1.356 Atendimentos realizados **171** Pacientes assistidos



Terapia Ocupacional NOVA

Representa uma abordagem importante no tratamento de pacientes com câncer. Auxilia os pacientes a realizarem atividades do dia a dia de forma independente, melhorando sua qualidade de vida durante o tratamento. Essa abordagem visa promover a autonomia e o bem-estar emocional, social e físico dos pacientes, ajudando-os a lidar com os desafios do tratamento do câncer e promovendo sua recuperação.

18 Atendimentos realizados **10** Pacientes assistidos

Fisioterapia

O atendimento fisioterapêutico é personalizado para cada paciente, visando não apenas o bem-estar e a qualidade de vida, mas também a recuperação da funcionalidade e independência. A equipe de fisioterapia do ICI trabalha em conjunto com os pacientes para promover a reabilitação física e emocional, auxiliando no enfrentamento da doença.

816 Atendimentos realizados **121** Pacientes assistidos

Psiquiatria

Atua no suporte emocional e psicológico de crianças e adolescentes com câncer e suas famílias, lidando com questões como ansiedade, medo e depressão. Oferece apoio emocional, auxilia na gestão da dor e fornece estratégias para enfrentar o impacto psicológico do câncer. Também oferece atendimentos aos pais e familiares para lidar com o estresse associado ao tratamento do câncer infantojuvenil.

285 Atendimentos realizados **87** Pacientes assistidos

Enfermagem

Realiza a recepção de pacientes novos e acompanha os já assistidos, orientando sobre dúvidas sobre o relativas ao tratamento. É responsável pelo cadastro e atualização de prontuários para melhorar condutas clínicas, e dados de pacientes em estudos, auxiliando em Pesquisas.

387 Atendimentos realizados **107** Pacientes assistidos



Odontologia

O principal objetivo da área é proporcionar saúde bucal e qualidade de vida a crianças e adolescentes em tratamento oncológico. Todos os atendimentos são realizados de acordo com a necessidade de cada paciente, visando minimizar as sequelas individuais ocasionadas pelo tratamento do câncer infantojuvenil.

As áreas de ortodontia, dentística, endodontia, periodontia e cirurgia bucomaxilofacial foram destaque no ano de 2023, com a participação ativa dos cirurgiões-dentistas voluntários.

1.154

Atendimentos realizados

292

Pacientes assistidos

Farmácia

Responsável pela atenção farmacêutica, orientação e promoção do uso correto e racional de medicamentos, além de organizar as aquisições e dispensações de medicamentos e gerenciar estoques.

1.380

Atendimentos realizados

153

Pacientes assistidos

Psicologia

Tem como objetivo compreender as experiências dos pacientes oncológicos e suas famílias, e realizar intervenções que possibilitem o suporte integral à essa vivência. Essa prática é efetivada através do acolhimento, da escuta empática, da validação emocional e do manejo dos sintomas apresentados.

O diagnóstico, inevitavelmente desorganiza o indivíduo, e sua estrutura familiar e, dada a sua complexidade, faz-se necessária a atuação da Psicologia no sentido de auxiliar o paciente e sua família a fortalecer e desenvolver recursos de enfrentamento, e estratégias mais assertivas para lidar com essa doença que ameaça ou limita a vida.

1.466

Atendimentos realizados

249

Pacientes assistidos

Pedagogia

Realiza reforço escolar e busca fortalecer o aprendizado dos conteúdos que as crianças e adolescentes estão tendo dificuldade, proporcionando um ambiente mais adequado para a compreensão e a assimilação dos conhecimentos.

Também lidera atividades recreativas e culturais, contribuindo para o desenvolvimento educacional, emocional e social das crianças e adolescentes durante o tratamento.

51

Atendimentos realizados

10

Pacientes assistidos

Psicopedagogia

Acompanha e potencializa o processo de aprendizagem, detectando alterações no desenvolvimento de cada criança e adolescente. Orienta sobre leis e direitos educacionais para garantir a inclusão escolar.

782

Atendimentos realizados

125

Pacientes assistidos



NÚCLEOS DE APOIO



Recreação

Oferece atividades lúdicas que impactam positivamente na recuperação das crianças e adolescentes. Proporciona uma pausa nos momentos difíceis, podendo gerar mudanças fisiológicas que contribuem para o sucesso do tratamento.

Assistência à Família

Formado integralmente por voluntárias, visa promover o suporte para as famílias em tratamento através do acolhimento aos pacientes e familiares e entrega de cestas básicas e vestuário.

Copa Família

Planejado com refeições estratégicas e nutritivas aos pacientes e seus acompanhantes, que passam o dia em consultas no ICI e/ou nos hospitais vinculados.

Além das preparações, também são realizadas Oficinas Nutricionais de culinária e atividades periódicas em grupo para pacientes que possuem Seletividade e Aversões Alimentares.

Ações Culturais e Festividades

Tem como objetivo humanizar e promover uma melhor atmosfera na rotina do paciente e dos cuidadores. São atividades elaboradas para proporcionar vivências positivas a todos os envolvidos, favorecendo a expressão de emoções e a criação de memórias afetivas.

15 ANOS DOURADOS

É uma celebração especial para as pacientes em tratamento de câncer, vivenciada com entusiasmo pela família e equipe da Instituição. Valorizando esse momento único, são oferecidos ensaios fotográficos, passeio em Gramado e uma festa de quinze anos. O impacto desse evento pôde ser visto pelas 07 de meninas beneficiadas e mais de 50 familiares que participaram desse momento, que ficará marcado para sempre na memória de todos os presentes.

Terapias Integrativas

Terapias integrativas como Reiki, yoga e meditação auxiliam na saúde e bem-estar, favorecendo a recuperação do equilíbrio emocional, mental e físico dos pacientes e familiares.

Autoestima

Oferece serviços de embelezamento para as mães das crianças e adolescentes com câncer. O zelo pela própria imagem e autoestima pode desempenhar um papel fundamental no processo do cuidado e bem-estar físico, emocional e mental.

Arte e Vida: Oficinas de Artesanato

É uma possibilidade de atividade sustentável que contribuem para a geração de renda e fortalecimento de vínculo das famílias assistidas.

Arteterapia **NOVA**

Criada em 2023, utiliza a arte como forma de relaxamento e distração, reduzindo o estresse e a ansiedade no tratamento da doença. A arteterapia ajuda os pacientes a expressarem emoções, promovendo o bem-estar emocional e melhorando a qualidade de vida durante o tratamento do câncer.

Apoio Jurídico

Composto por um grupo jurídico de voluntários, exerce a advocacia em Direito Médico e da Saúde especializada no atendimento das demandas das crianças e adolescentes com câncer, auxiliando no manejo das questões sociais e jurídicas que repercutem na saúde da família.

Total de atendimentos
dos Núcleos de Apoio:

8.515



15 ANOS DOURADOS

PESQUISA CIENTÍFICA MULTIDISCIPLINAR

Os estudos feitos no NAP, que são conduzidos com rigor científico e ético, não apenas melhoram a qualidade da assistência oferecida, mas também geram informações valiosas na área da oncologia pediátrica.

Odontologia

3 PESQUISAS

- Análise de fatores prognósticos do Rbdomiossarcoma pediátrico de cabeça e pescoço e das sequelas pós-tratamento. CAAE 55719822.9.0000.5327, parecer 5.616.253

FINALIZADA

- Perfil odontológico do paciente oncopediátrico atendido no Instituto do Câncer Infantil. CAAE 71181023.3.0000.5327, parecer 6.232.760

EM ANDAMENTO

- Principais manifestações orais em pacientes submetidos ao transplante de células tronco hematopoéticas: revisão de literatura

FINALIZADA

1 CONGRESSO

- 48º Congresso de Estomatologia e Patologia Oral

Fonoaudiologia

1 CONGRESSO

- XVIII Congresso Brasileiro e XXXIV Congresso Latino-Americano de Oncologia Pediátrica

APRESENTAÇÃO

Psicologia

1 PESQUISA

- Desenvolvimento e validação de um material educativo sobre estratégias de enfrentamento frente ao impacto emocional e psicossocial do diagnóstico do câncer infantil na dinâmica familiar. CAAE 75954523.6.0000.5327 Parecer 6.541.670

EM ANDAMENTO

2 CONGRESSOS

- XVIII Congresso Brasileiro e XXXIV Congresso Latino-Americano de Oncologia Pediátrica

APRESENTAÇÃO

- IV Congresso Gaúcho de Cuidados Paliativos

Psiquiatria

1 PESQUISA

- Análise da relação entre sintomas psiquiátricos dos cuidadores e defecho clínicos em crianças e adolescentes em tratamento de leucemia linfoblástica aguda. CAAE 76909424.1.1001.5327

EM ANDAMENTO

PROJETOS ONCOPEDIÁTRICOS

Multiplicando conhecimento para salvar vidas

OBJETIVO: capacitar equipes multidisciplinares em Centros Oncológicos e Unidades Básicas de Saúde em Porto Alegre, RS.

Com 24 meses de execução finalizado em agosto de 2023, além dos profissionais da saúde, o projeto atraiu estudantes e profissionais autônomos, evidenciando a importância do conhecimento para aprimorar o atendimento oncológico e salvar vidas.



111
Profissionais capacitados

Programa de Atenção Integral de Pacientes Oncopediátricos

OBJETIVO: oferecer suporte psicossocial para crianças e adolescentes com câncer, assim como para suas famílias, a fim de minimizar o impacto da doença em suas vidas.

Realizado por equipes multidisciplinares, o programa teve duração de 12 meses e abrangeu as áreas de Psicologia, Serviço Social e Nutrição.



461
Famílias beneficiadas diretamente

1.383
Famílias beneficiadas indiretamente

6.514
Atendimentos



ASSISTÊNCIA INTEGRAL NO ESTADO

Visando aumentar os índices de cura e a qualidade de vida dos pacientes e seus familiares no Estado do Rio Grande do Sul, o Instituto do Câncer Infantil coordena um importante projeto para "Rede Oncológica Pediátrica". Com o objetivo de fortalecê-la em nível estadual, o projeto cria uma conexão entre os centros habilitados pelo Ministério da Saúde e Instituto do Câncer Infantil.

Hospitais parceiros



Santa Casa de Misericórdia de Porto Alegre



Hospital de Clínicas de Porto Alegre



Grupo Hospitalar Conceição



Hospital Geral de Caxias do Sul



Hospital São Vicente de Paulo de Passo Fundo

Projetos

1995



Serviço de Oncologia Pediátrica

Construído e equipado pelo ICI.

1996



Casa de Apoio

Construída pelo ICI em parceria com o Hospital de Clínicas.

2019



Oncologia Pediátrica

Reforma e ambientação da nova Oncologia Pediátrica do Hospital da Criança Conceição.

2022



Leitos de Internação

Apoio para reforma e ampliação dos leitos de internação da unidade de Oncologia Pediatria do Hospital São Vicente de Paulo.

TELE ONCOPED

CONVÊNIO COM A SECRETARIA ESTADUAL DE SAÚDE

O Tele Oncoped é um dos serviços do convênio intitulado Fortalecer a Rede Assistencial de Oncologia Pediátrica do RS, uma parceria do ICI com o Governo do Estado do Rio grande do Sul. O projeto tem como objetivo auxiliar no aumento do diagnóstico precoce e, conseqüentemente, aumentar as chances de cura do câncer infantojuvenil no Estado.

Ambulatório de triagem

- Atendimento presencial de casos suspeitos;
- Encaminhamento através do GERCON na agenda Triagem Oncopediatria ICI.

Plataforma digital

- Site informativo, sobre o câncer pediátrico, para público geral;
- Material de apoio para profissionais da saúde;
- Plataforma de cadastro de casos e envio de exames.

Capacitação EAD

- Curso online sobre câncer infantojuvenil;
- Aulas síncronas com os profissionais da saúde;
- Abordagens de diferentes áreas da saúde a partir da equipe multidisciplinar do ICI.

Tele Consultoria

- Atendimento realizado por nossos médicos especialistas em oncologia pediátrica;
- Discussão de casos suspeitos e auxílio no encaminhamento para os serviços de referência.;
- Os atendimentos são realizados de segunda a sexta feira, das 8 as 18 horas.

ATIVIDADES DO TELE ONCOPED

47 Pacientes encaminhados

30 Pacientes diagnosticados com câncer

133 Atendimentos

85 Consultas presenciais

48 Atendimentos via telemedicina

Indicadores correspondentes aos anos de 2022 e 2023.

Tele
Oncoped



UM TELEFONE GRATUITO
para você tirar suas dúvidas sobre o câncer infantojuvenil.

0800 511 2121



CAPACITAÇÕES

Em fevereiro de 2023, iniciamos a capacitação em oncologia pediátrica. No formato presencial e online, os encontros tiveram como objetivo treinar os profissionais da saúde a suspeitar, diagnosticar e cuidar das crianças e adolescentes com câncer infantojuvenil.

3211

Inscritos online

903

Participantes presenciais

Cidades visitadas

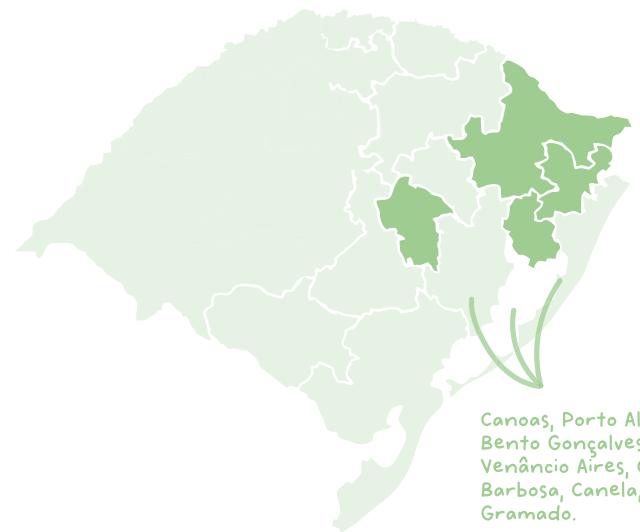

RENOVAÇÃO

Em dezembro de 2023, foi renovado o contrato com a Secretaria Estadual de Saúde, que manteve o recurso financeiro para as atividades já em desenvolvimento e amplia o contrato incluindo o projeto para coleta de dados da oncologia pediátrica: o Painel Oncoped.



4.

CUIDADOS PALIATIVOS

4.1 Casa ICI



QUALIDADE DE VIDA

O tratamento paliativo em câncer infantojuvenil tem como objetivo melhorar a qualidade de vida do paciente e de sua família, controlando os sintomas e os efeitos colaterais do tratamento do câncer. Os cuidados podem ser iniciados desde o diagnóstico, dependendo da gravidade da doença e do prognóstico do paciente. É importante ressaltar que o tratamento paliativo não significa que o tratamento curativo tenha sido abandonado. O objetivo é proporcionar ao paciente e sua família a melhor qualidade de vida possível, independentemente do resultado do tratamento.

Cuidados Paliativos

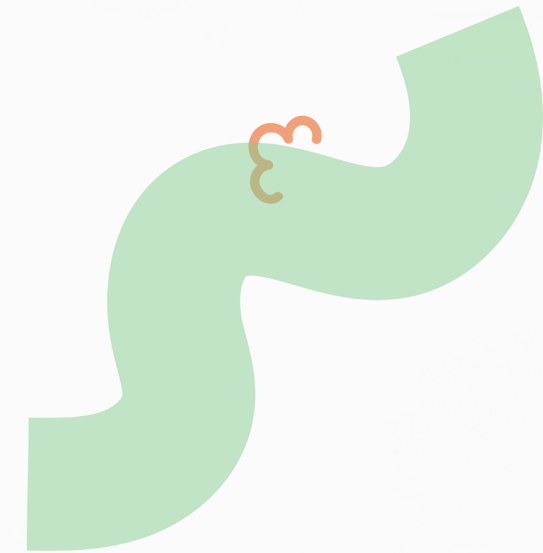

CASA ICI

A Casa ICI é um local de acolhimento e conforto para pacientes oncopediátricos em cuidados paliativos, quando não há mais chances de cura. O espaço foi construído para os pacientes e suas famílias que precisam de todo o apoio e cuidado neste estágio da doença. A Casa conta com 3 leitos equipados, cozinha, banheiros, sala de convivência, sala de procedimentos, área externa, além de um espaço ecumênico.

Convênio Secretaria Estadual de Saúde



um lugar para o amor morar

Em dezembro de 2023 oficializamos a parceria com a Secretaria Estadual de Saúde (SES) para apoio nos serviços prestados em cuidados paliativos.

A Casa também conta com a parceria da Secretaria Municipal de Saúde de Porto Alegre, com incentivos municipais para sua manutenção.





5. PESQUISA CIENTÍFICA

5.1 Indicadores

5.2 Produção Científica

5.3 Divulgação Científica

5.4 Projetos Institucionais e Financiadores

5.5 Comitê de Projetos de Pesquisa

A PESQUISA

A equipe de Pesquisa do ICI oferece suporte, propõe e executa projetos em oncologia pediátrica em diversas áreas do conhecimento. Temos parceria com hospitais e organizações nacionais e internacionais com o intuito de cumprir nossa missão institucional: aumentar os índices de cura e melhorar a qualidade de

vida de pacientes com câncer infantil. As ações são realizadas por uma equipe interdisciplinar incluindo médicos, enfermeiros, biólogos, biomédicos, biotecnologistas, alunos de graduação e pós-graduação, com suporte de consultores em bioestatística e tecnologia da informação.

Pesquisa Celular e Molecular

- Entende a biologia de tumores pediátricos;
- Identifica novas oportunidades de tratamento;
- Forma recursos humanos especializados em câncer infantojuvenil;
- Promove o intercâmbio científico.

Bioinformática

- Integra diferentes abordagens científicas de bioinformática em oncologia pediátrica;
- Caracteriza os eventos moleculares que regem os tumores infantojuvenis;
- Identifica novos alvos e marcadores com impacto no desfecho da doença;
- Capacita profissionais na área de análise e interpretação de dados.

Centro de Pesquisa
**Rafael
Accordi**

Pesquisa Clínica

- Estimula a participação de hospitais em projetos de pesquisa;
- Incentiva a participação de pacientes e ex-pacientes em projetos de pesquisa;
- Coordena o protocolo de tratamento de Sarcoma de Ewing na América Latina;
- Apoia a SOBOPE na condução de estudos cooperativos;
- Capacita equipes de pesquisa na condução de estudos clínicos.

Pesquisa Epidemiológica

- Gera informações biopsicossociais para desenvolver ações de melhoria;
- Quantifica a incidência e sobrevida dos tumores pediátricos;
- Desenha estratégias de controle do câncer infantojuvenil;
- Estimula o registro de câncer infantojuvenil.

INDICADORES

Projetos

30

Instituições Parceiras

74



Atividades da Pesquisa Clínica

1209

Preenchimentos ou atualização de fichas clínicas

55

Visitas de monitorias e de iniciação de projetos

450

Novos participantes de pesquisa incluídos em estudos

7

Capacitações ou treinamentos

64

Processos Regulatórios CEP/CONEP

4

Recebimentos e envio de material biológico/cirurgia

51

Discussões de Casos de Sarcoma de Ewing*
*em reuniões online, por telefone ou e-mail.

Formação de Recursos Humanos

19

Iniciações Científicas

EM ANDAMENTO

4

Estágios

CONCLUÍDOS

5

Mestrados

4 EM ANDAMENTO
1 CONCLUÍDO

3

Doutorados

EM ANDAMENTO

2

Pós-doc

1 EM ANDAMENTO
1 CONCLUÍDO

PRODUÇÃO CIENTÍFICA

Publicações

Pesq. Celular e Molecular 3

- [Targeting the epigenome of cancer stem cells in pediatric nervous system tumors.](#)
- [Modulation of Viability, Proliferation, and Stemness by Rosmarinic Acid in Medulloblastoma Cells: Involvement of HDACs and EGFR.](#)
- [Histone Methyltransferases G9a/ Ehmt2 and GLP/ Ehmt1 Are Associated with Cell Viability and Poorer Prognosis in Neuroblastoma and Ewing Sarcoma.](#)

Teses 1

ZEB1 como marcador de sobrevivência em subgrupo-específico em meduloblastoma e sua interação com RNAs não-codificantes

Autora: Lívia Fratini Dutra (PPGBCM/UFRGS)

Orientação: Dr. Rafael Roesler,

Pesq. Celular e Molecular

Dissertações 1

Construção e validação de um modelo prognóstico integrando dados de expressão gênica e metilação de DNA e meduloblastoma

Autor: Gustavo Lovatto Michaelsen (PPG-Bioinfo/UFRN)

Orientação: Dra. Marialva Sinigaglia

Coorientação: Dra. Mariane da Cunha Jaeger,

Bioinformática

Bioinformática 2

- [Challenges in periodic revision of genetic testing results: Comparison of the main classification guidelines and report of a retrospective analysis involving BRCA1/BRCA2 variants of uncertain significance.](#)
- [A logical model of Ewing sarcoma cell epithelial-to-mesenchymal transition supports the existence of hybrid cellular phenotypes.](#)

Trabalhos de Conclusão de Curso 3

O papel de BMI1 em diferentes fenótipos celulares de neuroblastoma

Autor: Bruno Daiki Fukuoka Keenan

(Biomedicina/UFRGS)

Orientação: Dra. Mariane da Cunha Jaeger

Coorientação: Me. Natália Hogetop Freire

Pesq. Celular e Molecular

Efeito da inibição farmacológica de BMI-1 em células tronco tumorais de Sarcoma de Ewing

Autor: Nicole Borgmann de Oliveira

(Biomedicina/UFRGS)

Orientação: Dra. Mariane da Cunha Jaeger

Coorientação: Me. Natália Hogetop Freire.

Pesq. Celular e Molecular

Expressão Gênica Diferencial entre Rabdiossarcomas Alveolares com e sem Translocações de PAX-FOXO1

Autora: Natália Souza dos Santos (Odontologia/UFRGS)

Orientação: Dra. Fernanda Visioli

Coorientação: Dra. Marialva Sinigaglia

Bioinformática

DIVULGAÇÃO CIENTÍFICA

Eventos

13

Participações em eventos

36

Trabalhos apresentados

XVIII Congresso Brasileiro e XXXIV Congresso Latino-Americano de Oncologia Pediátrica | 43ª Semana Científica do HCPA | International Neuro-Oncology Symposium on Pediatric Neuro-Oncology | 3º Congresso UFCSPA: ciência para um mundo em movimento | X-meeting / BSB 2023 | 13º Simpósio Interdisciplinar em Saúde e Ambiente - SISA | XI Semana Acadêmica do curso de Biotecnologia - SEMAC XI | 2º Simpósio do CI-IA Saúde: Passado, Presente e Futuro | 16º Seminário de Pesquisa em Ontologias no Brasil - ONTOBRAS 2023 | IX EM2C2T - LNCC | XXIV Encontro de Genética do Nordeste | Semana Portas Abertas da Bioinformática - PPG-Bioinfo UFRN | 43ª Semana Científica do HCPA

Semana da Ciência e do Pesquisador

Uma proposta inovadora para receber alunos de diversas escolas de Porto Alegre visando proporcionar um dia de pesquisador dentro das instalações da Instituição.



Pesquisa na 29ª Corrida pela Vida

Em 2023 apresentamos de forma personalizada cada núcleo da pesquisa, com atividades lúdicas e práticas para todas as faixas etárias e participação ativa dos corredores e participantes do evento.

Ciência em Pauta

Tem como objetivo divulgar conteúdos científicos. A divulgação é mensal, variando entre e-mail marketing e redes sociais, e pretende mostrar conteúdos com linguagem acessível, temas relevantes da pesquisa científica, além de exemplificar as atividades desenvolvidas no setor de pesquisa científica do ICI.

Ciência em pauta

57.384

Visualizações



SOBOPE

Entre os dias 03 a 06 de maio de 2023, a equipe de Pesquisa Científica participou do XVIII Congresso Brasileiro de Oncologia Pediátrica e do XXXIV Congresso Latino-Americano de Oncologia Pediátrica, apresentando 14 trabalhos.

704

www.ici.org

Notícias na Mídia

O trabalho realizado pela Pesquisa Científica do ICI foi divulgado em diversos formatos e veículos, incluindo a revista Galileu, o jornal Correio do Povo e a RDC TV.

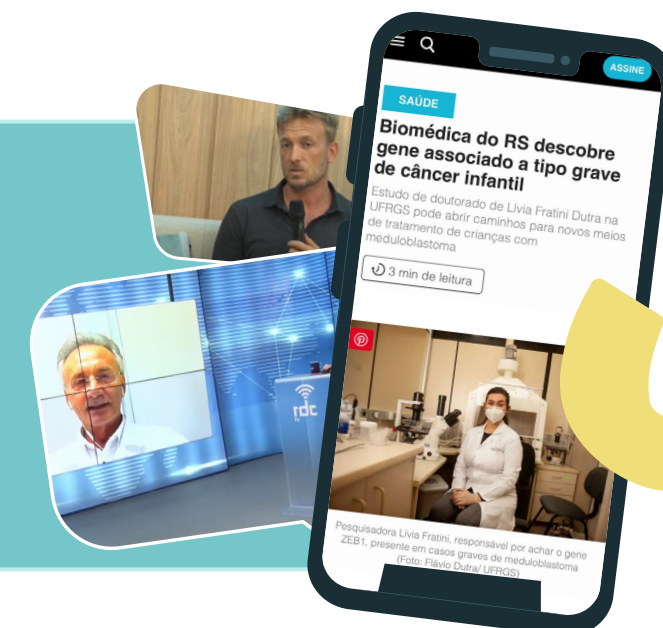

Prêmio Prato Fino Pesquisa Científica

A equipe organizou a logística da edição do edital "Prato Fino", além da avaliação dos projetos recebidos e a premiação dos ganhadores.

R\$ **110.000**

Investidos em Pesquisa

15 Trabalhos apresentados

Melhores Teses em Oncologia Pediátrica

1º LUGAR

• **Produção e Purificação de L-asparaginase por Fungos Filamentosos Isolados do Cerrado do Centro-Oeste Brasileiro** de Marcela Medeiros de Freitas

2º LUGAR

• **Mutações genéticas na Leucemia Linfóide Aguda pediátrica do subgrupo 'B-other'** de Natácha Azussa Migita

3º LUGAR

• **Incidência de efeitos tardios do tratamento oncológico em sobreviventes de câncer infantil-juvenil** de Rachel Samhan Martins

Melhor Trabalho Científico Apresentado em Congresso

• **Incidência e caracterização clínica e morfológica das doenças linfoproliferativas malignas em pacientes com transmissão vertical de HIV no Rio de Janeiro na Era pós terapia antirretroviral combinada: um estudo multicêntrico** de Nathalia Lopez Duarte e demais pesquisadores.

Melhor Jovem Pesquisador(a) nível Mestrado

• **Karen Jaloretto Teixeira** pela dissertação **Proposta de intervenção nutricional em crianças e adolescentes com neoplasias malignas submetidos a radioterapia: implementação de um protocolo assistencial**

Fazer o bem tem um gostinho especial



ARROZ Prato Fino

Instituto do Câncer Infantil

CONIACC

PROJETOS INSTITUCIONAIS E FINANCIADORES

Conhecer para ir Além:
Programa de integração a profissionais de pesquisa clínica - grupos cooperativos na oncologia

Coordenadora técnica: Me. Julie Cerutti

Patrocinador:



Conhecer para Transformar:
Condução de pesquisas científicas para crianças e adolescentes com câncer

Coordenadora técnica: Dra. Mariane Jaeger

Patrocinador:



Conhecer para Curar:
Compreender os Fatores Genéticos Associados ao Desenvolvimento e Cura dos Tumores Pediátricos

Coordenador técnico: Dr. André Tesainer Brunetto

Patrocinador:



Outros financiadores:



COMITÊ DE PROJETOS DE PESQUISA

Vinculado à Pesquisa Científica, baseia-se em uma instância colegiada multidisciplinar, de caráter consultivo e deliberativo, cuja finalidade é apreciar e acompanhar os projetos de pesquisa realizados na Instituição.



QUER SABER MAIS?

Acesse nosso site através do Qr Code

16
Projetos avaliados

16
Projetos ativos

17
Atendimentos a pesquisadores

6. POLÍTICAS PÚBLICAS

- 6.1 Reapresentação da Frente Parlamentar
- 6.2 Fórum dos Dirigentes da CONIACC
- 6.3 GAT CONSINCA
- 6.4 Emendas Parlamentares



ATENÇÃO INTEGRAL

O ICI participa ativamente de Políticas Públicas engajado em frentes parlamentares de atuação Municipal, Estadual e Nacional para oferecer tratamento diferenciado, universal e integral às crianças e adolescentes com câncer.

Confira algumas das nossas conquistas na Legislação:

Lei Federal nº 14.308/22

Institui a Política Nacional de Atenção à Oncologia Pediátrica.

Lei Municipal nº 12.963/22

Institui a Política de Atenção à Oncologia Pediátrica no âmbito do Município de Porto Alegre.

Lei Estadual nº 15.503/20

Institui a Política de Atenção à Oncologia Pediátrica no âmbito do Estado do Rio Grande do Sul.

Lei Estadual nº 15.345/19

Institui o Setembro Dourado como mês dedicado à conscientização do câncer infantojuvenil.

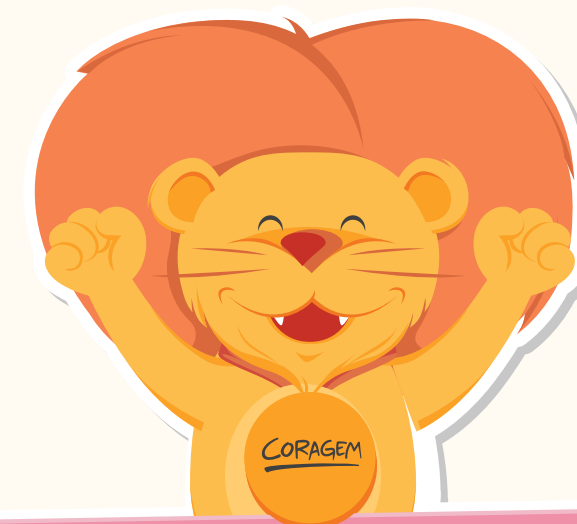

LEI MUNICIPAL Nº 13.618/23

CAMPANHA PERMANENTE DE
CONSCIENTIZAÇÃO SOBRE O
CÂNCER INFANTIL

REAPRESENTAÇÃO DA FRENTE PARLAMENTAR

A Frente Parlamentar de Combate ao Câncer Infantil em nível Nacional foi reapresentada no dia 26 de abril de 2023 em Brasília e contou com a representatividade dos parlamentares e instituições de apoio e assistência à crianças e adolescentes com câncer.

O evento teve como objetivo reafirmar o compromisso do poder público com a causa do câncer infantojuvenil.



Crédito fotográfico: Matheus Portugal - Estúdio Jota

FÓRUM DOS DIRIGENTES DA CONIACC



Em novembro de 2023 estivemos no VIII Fórum Nacional de Dirigentes de Entidades de Apoio a Crianças com Câncer organizado pela CONIACC em Brasília. Dentre as atividades, realizamos uma atualização sobre os avanços da Frente Parlamentar de Combate ao Câncer Infantojuvenil no Plenário da Câmara dos Deputados, com a participação de parlamentares e outras instituições comprometidos com a causa.

GRUPO ASSESSOR TÉCNICO PARA A POLÍTICA NACIONAL DE ATENÇÃO À ONCOLOGIA PEDIÁTRICA

No ano de 2023 tivemos muitos avanços para a Oncologia Pediátrica, principalmente através do GAT (Grupo Assessor Técnico para a Política Nacional de Atenção à Oncologia Pediátrica) responsável por assistir o Conselho Consultivo do INCA (Consinca) no que se refere ao tema especializado. O ICI, através do Dr. Algemir Brunetto, coordenou o GAT e realizou 11 reuniões de trabalho juntamente com especialistas representando todas as regiões do país.

Portaria SAES/MS no. 688

Uma grande conquista realizada, fruto do trabalho do GAT, foi a publicação da nova Portaria SAES/MS no. 688 de 28 de agosto de 2023 que dispõe sobre a habilitação de estabelecimentos de saúde na alta complexidade em Oncologia.

EMENDAS PARLAMENTARES

Em 2023 o ICI foi beneficiado com Emendas Parlamentares oriundas da esfera municipal. Um agradecimento especial a todos os vereadores que destinaram recursos públicos para a causa do câncer infantojuvenil.



12 Emendas em benefício do ICI

- Acompanhamento e sequenciamento do DNA de crianças com câncer | Ramiro Rosário [289/2023]
- Ampliação da área Nutricional no Instituto do Câncer Infantil | Idenir Cecchim [98/2023]
- Ampliação da equipe multidisciplinar com a nova área de Terapia Ocupacional no Instituto do Câncer Infantil | Airto Ferronato [154/2023]
- Ampliar as áreas multidisciplinares para o atendimento integral a crianças e adolescentes com câncer | Pedro Ruas Emenda [77/2023]

- Ampliar os auxílios com medicações para os pacientes oncopediátricos | Cassiá Carpes [163/2023]
- Aprimorar a estrutura do Núcleo de Atenção ao Paciente do Instituto do Câncer Infantil | Alvoní Medina [511/2023]
- Eficiência no Serviço Público – Assistência odontológica do câncer pediátrico | Felipe Camozzato [329/2023]
- Manter e qualificar os atendimentos na área da Odontologia do Instituto do Câncer Infantil | Gilson Padeiro [25/2023]
- Manutenção da Casa ICI – Cuidados Paliativos | Comandante Nádya [111/2023]
- Manutenção e qualificação dos atendimentos aos pacientes oncopediátricos | Aldacir Oliboni [55/2023]
- Qualificação dos atendimentos aos pacientes oncopediátricos | Cláudia Araújo [193/2023]
- Qualificar a área de Fisioterapia do Instituto do Câncer Infantil | Leonel Radde [256/2023]

Valor Total: R\$1.260.000,00



7.

SUSTENTA- BILIDADE INSTITUCIONAL

7.1 Mobilização Social

7.2 Transparência

7.3 Parceiros e Financiadores

UNIDOS PELA CAUSA

Através das estratégias de captação de recursos e fidelização de parceiros, garantimos o crescimento da instituição a partir dos relacionamentos conduzidos com transparência e credibilidade. Para a realização dessas colaborações, desenvolvemos projetos, parcerias e iniciativas duradouras que contribuem para continuidade da nossa missão.



MOBILIZAÇÃO SOCIAL

A Mobilização Social, Projetos e Iniciativas Institucionais tem por objetivo fortalecer a marca e a sustentabilidade da Instituição. Engaja a sociedade e estimula a continuidade do apoio e fidelização em prol da causa.

CAMPANHAS

| | | |
|--|--|--|
| | | |
| | | |

EVENTOS

| | | | | |
|-----------|---------------------------|-----------|-----------|---|
| 11/02 | 15/04 16/09 17/12 | 20/05 | 26/08 | 03/09 |
| 14/11 | 26/11 | 05/12 | 13/12 | Ações de mobilização em Encruzilhada do Sul e Bento Gonçalves |



FUNCRIANÇA

O Fundo Municipal dos Direitos da Criança e do Adolescente (Funcriança) tem o objetivo de financiar programas e projetos de promoção e defesa dos direitos de crianças e adolescentes.

A dedução de doações ao Funcriança no Imposto de Renda está prevista no art. 260 do Estatuto da Criança e do Adolescente e em legislação tributária específica, que regulamenta a contribuição de pessoas físicas e jurídicas.

Agradecemos as pessoas físicas e jurídicas pelas doações realizadas através do "Imposto de Renda em 2023". Esse apoio é importante para melhorar a qualidade de vida das crianças e adolescentes e melhorar as chances de cura do câncer infantojuvenil.



QUER NOS APOIAR?

Acesse o **Whats do ICI** através do QR Code e digite a opção 7



Manutenção e Qualificação
do Atendimento



Conhecer para Transformar

Manutenção e Continuidade das Pesquisas Científicas para Crianças e Adolescentes com câncer



Cuidado Integral
à Crianças e Adolescentes com Câncer

Selo da Coragem



É uma **certificação** que as empresas podem adicionar em seus produtos para destinarem uma **parte do valor de venda como doação para o ICI.**



MARKETING SOCIAL

Através do Marketing Social incentivamos empresas a promover o impacto positivo na sociedade. As propostas das Iniciativas Institucionais e do Selo da Coragem colaboram com o propósito do ICI: salvar vidas.

Iniciativas Institucionais



Prêmio Prato Fino

A Prato Fino, junto ao ICI e à CONIACC, realizou a campanha **Fazer o bem tem um gostinho especial** destinou parte do valor dos produtos Arroz Prato Fino Branco, Parboilizado e Integral para as principais instituições que lutam contra o câncer infantojuvenil em todo território nacional.

Confira ao lado as nove instituições contempladas com prêmios nas 3 etapas do projeto.



BRECHÓ



Além das edições especiais ao longo do ano, o Brechó do ICI esteve aberto à comunidade de segunda a sexta em nossa Sede. Composto por colaboradores e voluntários, todo valor das vendas é revertido para o combate ao câncer infantojuvenil.

CENTRAL DE DOAÇÕES

Desde sua inauguração e a partir do entendimento da fundamental importância do apoio da comunidade na Causa, a Central de Doações tem como principal objetivo apresentar a Instituição e seus projetos vigentes a Comunidade, buscando parcerias que junto conosco aceitem o desafio de transformar sonhos em realidade.

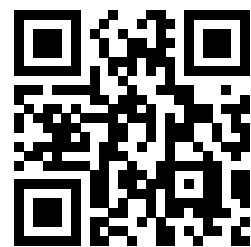

SEJA VOCÊ TAMBÉM
PARTE DOS NOSSOS
9.860
DOADORES ATIVOS!

Acesse o **Whats do ICI** através do QR Code e digite a **opção 1**.

TAMPINHAS DA CORAGEM



O projeto Tampinhas da Coragem mobiliza a comunidade na arrecadação de tampas plásticas em prol da nossa causa. Em 2023, arrecadamos mais de 16 toneladas! Além de contribuir para o combate ao câncer infantojuvenil, juntos geramos um mundo mais sustentável.

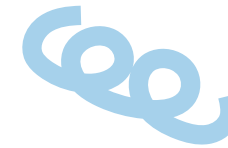

TRANSPARÊNCIA

BALANÇO PATRIMONIAL EM 31 DE DEZEMBRO

(Valores expressos em reais um)

ATIVO

| | 2023 | 2022 |
|---|-------------------|-------------------|
| CIRCULANTE | | |
| Caixa e Equivalentes de Caixa | 7.925.030 | 7.184.661 |
| Estoques | 285.026 | 262.923 |
| Outros Créditos | 95.861 | 74.947 |
| Créditos c/ restrição - Subvenção | 3.678.611 | 1.072.169 |
| Despesas Antecipadas | 9.471 | 8.404 |
| | 11.993.999 | 8.603.104 |
| NÃO CIRCULANTE | | |
| Realizável a Longo Prazo | | |
| Créditos Sindicato de Transportes Rodoviários | 69.340 | 111.505 |
| Investimentos | 4.120 | 3.314 |
| Imobilizado | 19.569.680 | 18.727.860 |
| (-)Depreciação | (5.336.739) | (4.767.796) |
| Intangível | 80.664 | 77.612 |
| (-)Amortização | (29.440) | (15.558) |
| | 14.357.624 | 14.136.937 |
| TOTAL DO ATIVO | 26.351.624 | 22.740.040 |

As notas explicativas são parte integrante das demonstrações contábeis.

Auditado por:

AUDISA
AUDITORIA | CONSULTORIA

PASSIVO E PATRIMÔNIO LÍQUIDO

| | 2023 | 2022 |
|--|-------------------|-------------------|
| CIRCULANTE | | |
| Contas a Pagar | 101.634 | 159.715 |
| Obrigações Trabalhistas e Encargos Sociais | 66.400 | 55.068 |
| Provisões Trabalhistas | 462.458 | 394.664 |
| Obrigações Tributárias | 54.920 | 46.300 |
| Provisões para Contingências | - | 13.700 |
| Subvenção Convênio MC Dia Feliz - Com Restrição | 477.690 | 284.940 |
| Subvenção Pronon - Com Restrição | 52.182 | 416.024 |
| Subvenção CMDCA - Funcriança - Com Restrição | 1.835.245 | 922.729 |
| Subvenção Secretaria Estadual de Saúde - Com Restrição | 1.939.827 | 332.146 |
| Subvenção Projeto Emenda Parlamentar - Com Restrição | 1.145.067 | 226.279 |
| | 6.135.421 | 2.851.566 |
| NÃO CIRCULANTE | | |
| Subvenção Convênio MC Dia Feliz - Com Restrição | 16.304 | 11.408 |
| Subvenção Pronon - Com Restrição | 391.775 | 459.944 |
| Subvenção CMDCA - Funcriança - Com Restrição | 111.731 | 133.115 |
| Subvenção Secretaria Estadual de Saúde - Com Restrição | 12.406 | 15.565 |
| Subvenção Projeto Emenda Parlamentar - Com Restrição | 287.390 | 226.815 |
| | 819.606 | 846.848 |
| PATRIMÔNIO LÍQUIDO | | |
| Patrimônio Social | 18.121.969 | 17.183.149 |
| Ajuste de Avaliação Patrimonial (NBC TG 27) | 897.940 | 931.456 |
| Superávit (Déficit) Acumulados | 33.516 | 33.516 |
| Superávit do Período | 343.171 | 893.505 |
| | 19.396.596 | 19.041.627 |
| TOTAL DO PASSIVO E PATRIMÔNIO LÍQUIDO | 26.351.624 | 22.740.040 |

DEMONSTRAÇÃO DO RESULTADO DO PERÍODO EM 31 DE DEZEMBRO

(Valores expressos em reais um)

| | 2023 | 2022 |
|--|---------------------|--------------------|
| RECEITA BRUTA | 19.969.927 | 23.208.751 |
| COM RESTRIÇÃO | 2.909.064 | 3.782.728 |
| Subvenção - PRONON | 106.100 | 424.824 |
| Subvenção - Projetos IRM (Instituto Ronald McDonald) | 747.826 | 852.201 |
| Subvenção - Criança Esperança | 1.453.601 | 1.973.101 |
| Subvenção - Criança Esperança | - | 52.455 |
| Subvenção - Projeto Emenda Parlamentar | 320.094 | 214.668 |
| Subvenção - Secretaria Estadual de Saúde | 248.443 | 228.280 |
| Programa Nota Fiscal Gaúcha | 33.000 | 37.200 |
| SEM RESTRIÇÃO | 17.060.863 | 19.426.024 |
| Outras Receitas | 35.611 | 10.294 |
| Doações Pessoa Física | 2.735.356 | 1.976.344 |
| Doações Pessoa Jurídica | 596.479 | 1.484.334 |
| Doações Central de Doações | 2.929.901 | 3.440.180 |
| Eventos e Projetos | 3.836.379 | 2.179.809 |
| Receitas c/ Voluntariado | 624.252 | 525.584 |
| Receitas c/ Publicidade | 4.607.411 | 8.735.925 |
| Ambulatorial SUS | 581.579 | 145.178 |
| Benefício Fiscal Usufruído | 1.113.895 | 928.376 |
| (-) CUSTOS DAS ATIVIDADES REALIZADAS | (10.140.493) | (9.457.943) |
| Custos c/ Projetos de Pesquisas Científicas | (1.166.736) | (911.583) |
| Custos c/ Projetos do PRONON | (47.642) | (370.792) |
| Custos c/ Projetos em Oncologia Pediátrica | (1.263.436) | (779.391) |
| Custos c/ Voluntariado | (624.252) | (525.584) |
| Atendimento ambulatorial e outros serviços em saúde | (7.038.427) | (6.870.593) |
| Centro Integrado de Apoio | (3.288.288) | (2.838.051) |
| Casa ICI | (133.796) | (323.803) |
| Benefício Direto ao Paciente | (2.207.723) | (2.522.588) |
| Áreas Multidisciplinares | (1.408.620) | (1.186.151) |
| (=) SUPERÁVIT BRUTO | 9.829.434 | 13.750.808 |
| (-) DESPESAS OPERACIONAIS | (4.297.123) | (3.773.032) |
| Despesas c/ Pessoal | (1.790.369) | (1.600.397) |
| Serviços de Terceiros | (920.959) | (455.923) |
| Despesas Gerais | (929.835) | (1.110.601) |
| Despesas Tributárias | (40.893) | (13.804) |
| Depreciação e Amortização | (615.067) | (592.307) |
| (+/-) OUTROS RESULTADOS OPERACIONAIS | | |
| Despesas c/ Publicidade | (4.607.411) | (8.735.925) |
| Benefício Fiscal Usufruído | (1.113.895) | (928.376) |
| Receitas /(Despesas) Financeiras | 532.167 | 580.030 |
| Despesas Financeiras | (184.523) | (200.208) |
| Receitas Financeiras | 716.690 | 780.238 |
| (=) SUPERÁVIT DO EXERCÍCIO | 343.171 | 893.505 |



PARCEIROS E FINANCIADORES

ABRACINHO

alcaplas

Alpha Química

analisa fluid careers

asgav | sipargs

AUDISA AUDITORIA CONSULTORIA

VINICOLA AURORA

B2B.reservas

Banrisul

Bem Produtos e Serviços

Bianchini

bistrô

BOLDRINI AZEVEDO ADVOGADOS

COMANDO DE BOMBEIROS MILITAR DO RIO GRANDE

BONECOS EXTRAORDINÁRIOS

Supermercado Brunetto sempre cuidando de você!

Buffon

Cabelaço

CABELO MAIS

Cialódica

C.Ibañez

CINDAPA

CNPq

CREIMPOL DISTRIBUIDORA

Criar PRODUÇÕES

crio*silva

CONIACC CONFEDERAÇÃO NACIONAL DE INSTITUIÇÕES DE APOIO E ASSISTÊNCIA À CRIANÇA E AO ADOLESCENTE COM CÂNCER

Correios

CORRETO CLÍNICA PRÓTESES E ÓRTESES

Cover & KIDS

cozimax Combina com sua casa.

DACOLÔNIA Alimentos Naturais

Dália

DENISE FINCATO ADVOGADOS

DESEJO Azul

DINAMIZE

Logo with stylized 'G' and 'A' in a square

DU DA comunicação

ENGIE

Entretê produções

EMS

ESTALO

FACTUM BRASIL

FALE

FAPERGS Fundação de Amparo à Pesquisa do Estado do Rio Grande do Sul

FAVORIT Aços Especiais

FLUIDSTATE

FNDF Fundação Natali Dafne Flexer de ayuda a niños y jóvenes con cáncer

FUNCRIANÇA Fundação Natali Dafne Flexer de ayuda a niños y jóvenes con cáncer

funline group

GALOP Grupo Américo Lemos de Oliveira Pedreira

GELB market ZERO

Girando SOL

GlobalGiving

GOTA limpa

GRUPO SABEMI

Grupo Savar

GUILHERME CRUZ EVENT PLANNER

Hassmann S.A.

Hedera COSMÉTICOS







Instituto do Câncer Infantil

Rua São Manoel, 850 | Rio Branco | POA - RS
CEP 90620-110 | (51) 3331-8704
www.ici.org | ici@ici.org